Academies Europe f. Books 6 X g 619. f 32
England. Oxford
University of Oxford

A

SPECIMEN

62. g.

OF THE

SEVERAL SORTS

OF

PRINTING-TYPES

BELONGING TO THE

UNIVERSITY OF *OXFORD*

AT THE

CLARENDON PRINTING-HOUSE.

M DCC LXXX VI.

MVSEVM
BRITAN
NICVM

9 Lines Pica.

ABC

7 Lines Pica.

ABC

ΓΔΘ

5 Lines Pica.

ABCD

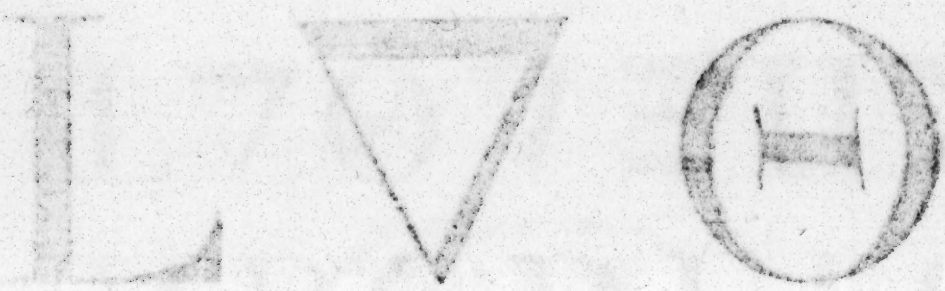

4 Lines Pica.

ABCDE

2 Lines Double Pica.

ABCDEF

ΓΔΘΞΠΣ

2 Lines Double Pica, ſmall Face.

ABCDEFG

ΓΔΘΛΞΠΣ

2 Lines Great Primer.

ABCDEFG

ΓΔΘΞΠΣϒ

4 Lines Pica.

ABCDE

2 Lines Double Pica.

ABCDE

ΓΔΘΞΠΧ

2 Lines Double Pica, Small Pica.

ABCDEFG

ΓΔΘΛΞΠΧ

2 Lines Great Primer.

ABCDEFG

ΓΔΘΞΠΧ

2 Lines Engliſh.

ABCDEFGH
ΓΔΘΞΠΣΥΦΨ

2 Lines Pica.

ABCDEFGHIK
ΓΔΘΞΠΣΥΦΨΩ

2 Lines Long Primer.

ABCDEFGHIKLM
ΓΔΘΛΞΠΣΥΦΨΩ

2 Lines Brevier.

ABCDEFGHIKLMN
ΓΔΘΞΠΣΥΦΨΩ

2 Lines English.

ΑΒCDΕΓGΗΙ
ΤΛΘΞΠΣΥΦΨ

2 Lines Pica.

ΑΒCDΕΓGΗΙΚ
ΤΛΘΞΠΣΥΦΨΩ

2 Lines Long Primer.

ΑΒCDΕΓGΗΙΚLΜ
ΤΛΘΛΞΠΣΥΦΨΩ

2 Lines Brevier.

ΑΒCDΕΓGΗΙΚLΜΝ
ΤΛΘΞΠΣΥΦΨΩ

French Cannon.

ABCDEFGHI

ANIMIS igitur ad variam porticum accedite; nam omnium egregiorum faci-

Italick.

Animis igitur ad variam porticum accedite; nam

Two Lines Engliſh Roman.

ABCDEFGHIKL

ANIMIS igitur ad variam porticum accedite; nam omnium egregiorum facinorum monumenta in foro conſecrata ſunt. Quid igitur illud

Italick.

ABCDEFGHIKL

Animis igitur ad variam porticum accedite; nam omnium egregiorum facinorum monumenta in foro

Two Lines English.

Roman.

ABCDEFGHIKL.

Animis igitur ad vi-
tam porrigunt accidit;
nam omnium egregio-
rum factorum inoui-
merata in loco collecta-
runt. Quid igitur illud

Italic.

ABCDEFGHIKL.

Animis igitur ad vitam
porrigunt accidit; nam
omnium egregiorum fac-

Double Pica Roman.

A B C D E F G H I K L M N O

ANIMIS igitur ad variam porticum accedite; nam omnium egregiorum facinorum monumenta in foro conſecrata ſunt. Quid igitur illud eſt, quod ego dico, Athenienſes? pugna Marathonia picta eſt. Quis igitur dux fuit? vos ſic interrogati, diceretis omnes, Miltiadem fuiſſe. Illic autem non eſt

Double Pica Italick.

A B C D E F G H I K L M N O

Animis igitur ad variam porticum accedite; nam omnium egregiorum monumenta in foro conſecrata ſunt. Quid igitur illud eſt, quod ego dico, Athenienſes? pugna Marathonia picta eſt. Quis igitur dux fuit? vos ſic interrogati, diceretis omnes, Mil-

Great Primer Roman. N° 1.

ABCDEFGHIKLMNOPQRS

QUÆ res in civitate duæ plurimum poſſunt, hæ contra nos ambæ faciunt in hoc tempore, ſumma gratia, et eloquentia: quarum alteram, C. Aquili, vereor; alteram metuo. Eloquentia Q. Hortenſii, ne medicendo impediat, nonnihil com-

N° 2.

ABCDEFGHIKLMNOPQRS

QUÆ res in civitate duæ plurimum poſſunt, hæ contra nos ambæ faciunt in hoc tempore, ſumma gratia, & eloquentia: quarum alteram, C. Aquili, vereor; alteram metuo. Eloquentia Q. Hortenſii, ne medicendo impediat, nonnihil com-

N° 3.

ABCDEFGHIKLMNOPQRS

AT non ceſſavit inquietus, rerumque novandarum cupidus Spiringiorum ſpiritus tum Clementiſſimi Regis, tum procerum aliquot Regni ingentibus inde propoſitis commodis ſollicitare, eoque inducere animos, ut in proximis Comitiis de modo

Great Primer Italick. N° 1.

ABCDEFGHIKLMNOPQ

Si in nobis eſſent ſaltem mediocria. Verum ita ſe res habet, ut ego, qui neque uſu ſatis, et ingenio parum poſſum, eum patrono diſertiſſimo comparer: P. Quintius, cui tenues opes, nullæ acultates, exiguæ amicorum copiæ ſunt, cum adverſario

N° 2.

ABCDEFGHIKLMNOPQ

Si in nobis eſſent ſaltem mediocria. Verum ita ſe res habet, ut ego, qui neque uſu ſatis, & ingenio parum poſſum, eum patrono diſertiſſimo comparer: P. Quintius, cui tenues opes, nullæ acultates, exiguæ amicorum copiæ ſunt, cum adverſario gratio-

N° 3.

ABCDEFGHIKLMNOPQ

At non ceſſavit inquietus, rerumque novandarum cupidus Spiringiorum ſpiritus tum Clementiſſimi Regis, tum procerum aliquot Regni ingentibus inde propoſitis commodis ſollicitare, eoque inducere animos, ut in proximis Comitiis de modo vectigalis ma-

Engliſh Roman. N° 1.

(With a permanent Diſtance.)

ABCDEFGHIKLMNOPQRSTVUWXYZ.

QUOD eos qui contra leges imperarunt, everterint, propterea eis ait poeta honorem eſſe habitum. Tum enim ea vox in omnium auribus quaſi reſonabat, tum oppreſſum eſſe populum, cum violatarum legum actiones aliquid ſuſtuliſſent. Id enim ego a patre meo audivi, qui anno ætatis quinto & nonageſimo obiit, omnibus reipublicæ ærumnis defunctus, qui ſæpe res

N° 2.

ABCDEFGHIKLMNOPQRSTVUWXYZ.

ILLUD quoque nobis accedit incommodum, quod M. Junius, qui hanc cauſam, Aquili, aliquoties apud te egit, homo & in aliis cauſis exercitatus, & in hac multum, & ſæpe verſatus, hoc tempore abeſt, nova legatione impeditus: & ad me ventum eſt, qui, ut ſumma haberem caetera: temporis quidem certe vix ſatis habui, ut rem tantam, tot controverſiis implicatam,

N° 3.

ABCDEFGHIKLMNOPQRSTVUWXYZ.

AIEBAT enim, cum populus recens reductus fuiſſet, ſi quis violatarum legum reus in judicium veniſſet, par fuiſſe dictum et factum. Quid enim ſceleratius eſt eo, qui aliquid contra leges dicit, aut facit?

Engliſh Italick. N° 1.

(With a permanent Diſtance.)

ABCDEFGHIKLMNOPQRSTVUWXYZ.

Quæ quanta ſit, niſi tempus & ſpatium datum ſit, intelligi non poteſt. Quæ quo plura ſunt, C. Aquili, eo te, & hos, qui tibi in conſilio adſunt, meliori mente noſtra veſtra verba audire oportebit: ut multis incommodis veritas debilitata, tandem æquitate talium virorum recreetur. Quod ſi tu judex nullo præſidio fuiſſe videbere contra vim & gratiam ſolitudini, atque inopiæ: ſi apud hoc conſilium

N° 2.

ABCDEFGHIKLMNOPQRSTVUWXYZ.

Quæ quanta ſit, niſi tempus et ſpatium datum ſit, intelligi non poteſt. Quæ quo plura ſunt, C. Aquili, eo te, et hos, qui tibi in conſilio adſunt, meliori mente noſtra veſtra verba audire oportebit: ut multis incommodis veritas debilitata, tandem æquitate talium virorum recreetur. Quod ſi tu

N° 3.

ABCDEFGHIKLMNOPQRSTVUWXYZ.

Quæ quanta ſit, niſi tempus et ſpatium datum ſit, intelligi non poteſt. Quæ quo plura ſunt, C. Aquili, eo te, et hos, qui tibi in conſilio adſunt, meliori mente noſtra veſtra verba audire oportebit: ut multis incommodis veritas debilitata, tandem æquitate talium virorum recreetur. Quod ſi tu

Engliſh Roman, with a permanent Diſtance.
Caſt for Mr *Richardſon*'s Dictionary.

ABCDEFGHIJKLMNOPQRSTU

Quod, cum a multis ſæculis mutua fœdera variis amoris et benevolentiæ officiis, plurium etiam affinitatum, et connubiorum vinculis continuata, non ſolum inter ſupramemorata noſtra Regna, ſed etiam inter nos, prædeceſſoreſque noſtros interceſſerint; quæ quidem non minoribus incrementis,

Italick to Dto.

ABCDEFGHIJKLMNOPQRSTU

Quod, cum a multis ſæculis mutua fœdera variis amoris et benevolentiæ officiis, plurium etiam affinitatum, et connubiorum vinculis contenuata, non ſolum inter ſupramemorata noſtra Regna, ſed etiam inter nos, prædeceſſoreſque noſtros interceſſerint; quæ quidem non minoribus incrementis, ſed ſi fieri poſſit omni

Arabic to Dto.

في الزيادة حتي انسلخ ابيب وهو علي ثلث
اذرع ووقف يومين فاشتد هلع الناس لخروجه
في التوقف عن المعتاد ثم انه اندفع بقوة
قوية وزيادات متداركة وجبال من المياه
متدافعة فزاد ثباني اذرع في مدة عشرة ايام

Pica Roman. N° 1.

ABCDEFGHIKLMNOPQRSTVUWXYZ.

Illustres ſunt etiam qui eum ſecuti ſunt, viri magni nominis et philoſophiæ familiares. Quorum duos poſt Homerum primos Eratoſthenes ait fuiſſe Anaximandrum Thaletis diſcipulum, atque civem, et Hecatæum Mileſium: quorum ille primus Geographicam ediderit tabulam, hic ſcriptum reliquerit, cujus ipſum eſſe auctorem ex cæteris ejus ſcriptis probetur. Jam id multi dixerunt, ad has res multiplici opus eſſe rerum cognitione. Præclare etiam Hipparchus in iis, quæ adverſus Eratoſthenem ſcripſit, docet, cum Geographica hiſtoria omnem, tam illiteratum, quam diſciplinis deditum deceat, eam tamen abſque

Pica Roman. N° 2.

ABCDEFGHIKLMNOPQRSTVUWXYZ.

Ipsi ſcitis, iſtos, neque vobis aliis teſtibus eſt opus, vectigalia exegiſſe, et pecuniam accepiſſe de ſacro portu. Simul eis recitari jubebam oraculum Apollinis, jusjurandum majorum, exſecrationem factam, atque affirmabam me pro populo Athenienſi, et corpore, liberis ac familia mea, opem ferre, ut jusjurandum juberet, deo, ſacraeque terrae, et manu, et pede, et voce, quibuſcunque rebus poſſem, ac noſtram urbem piaculo erga deos liberare: vos autem, dicebam, jam veſtris ipſi rebus conſulite, jam quidem caniſtra ſunt initiata,

Pica Roman. N° 3.

ABCDEFGHIKLMNOPQRSTVUWXYZ.

Victimæ aris aſtant, felicitatem a diis optaturi eſtis publice et privatim. Cogitate igitur qua voce, quo quibus oculis, qua audacia ſupplicationes facturi, ſi ne, farios iſtos, et diris conſtrictos impune dimiſeritis. Neque enim per ambages, ſed evidenter ſcriptum eſt in exſecratione, tum ſacrilegi quo ſupplicio ſint afficiendi, tum ii qui conniveant, ac poſtrema exſecrationis clau-

Pica Roman. N° 4.

ABCDEFGHIKLMNOPQRSTVUWXYZ.

Bruk pro trina hac ſignificatione notat uſurpationem, exercitium & conſuetudinem. Hinc jordbruk, cultura terræ, aratio: komma utur bruk, in deſuetudinem venire. An bruk pro officina ferraria huc ſit referendum, ſunt qui dubitent, credantque, Germanos, utpote primos artifices, hunc terminum invexiſſe, atque adeo bruch ab iis dictum fuiſſe locum, ubi effodiuntur metalla, a brechen, effringere, Sueth. bryta, ut alias dicimus bryta malm, effodere metalla. Sed obſervo, bruk dictum fuiſſe quodvis opus in domeſticos uſus præpara-

Pica Italick. N° 1.

ABCDEFGHIKLMNOPQRSTVUWXYZ.

Amicitia Romanis et Romanorum ſociis cum populo Carthaginienſi, Tyriis, et Uticenſibus, eorumque ſociis, his legibus eſto: Romani ultra Pulchrum promontorium, Maſtiam et Tarſeium prædas ne faciunto: ad mercaturam ne eunto: urbem nullam condunto. Si in Latio urbem aliquam Carthaginienſes ceperint, quæ ſub ditione Romanorum non erit, peni omnibus Rom. obtinento. Carthaginienſes ne quid noceant populo Ardeati, Antiati, Laurentino, Circeienſi, Tarracinenſi, neve ulli alii e Latinis qui ſub ditione erunt: etiam eorum urbibus qui ſub ditione Romanorum non erunt, abſtinento. Si quam illarum acceperint, Roma-

Pica Italick. N° 2.

ABCDEFGHIKLMNOPQRSTVUWXYZ.

Ipſi ſcitis, iſtos, neque vobis aliis teſtibus eſt opus, vectigalia exegiſſe, & pecuniam accepiſſe de ſacro portu. Simul eis recitari jubebam oraculum Apollinis, jusjurandum majorum, exſecrationem factam, atque affirmabam me pro populo Athenienſi, & corpore, liberis ac familia mea, opem ferre, ut jusjurandum juberet, deo, ſacræque terræ, & manu, & pede, & voce, quibuſcunque rebus poſſem, ac noſtram urbem piaculo erga deos liberare: vos autem, dicebam, jam veſtris ipſi re-

Pica Italick. N° 3.

ABCDEFGHIKLMNOPQRSTVUWXYZ.

Vos autem, dicebam, jam veſtris ipſi rebus conſulite, jam quidem caniſtra ſunt initiata, victimæ aris aſtant, felicitatem à diis optaturi eſtis publice & privatim. Cogitare igitur qua

Pica Saxon.

ĀBCĐEFGHIKLMNOPQRSTUÞXYZ.

abcdðefgh i k l m n o p q r ſ t u þ x ẏ z ȝ þ

Fæder une þu þe eart on heofenum. Si þin nama ȝehalȝod ·.· To-becume þin rice ·.· Gepur ðe þin pilla on eorþan. rpa rpa on heofenum ·.· Urne dæȝhpamhcan hlyf rýle ur to dæȝ ·.· Ald forȝýf ur une ȝýltrr. rpa rpa pe forȝfað unum ȝýltendum ·.· And ne ȝelædde þu ur on corrnunȝe. ac alýr ur of ýfele ·.· So ðlice ·.·

Small Pica Roman.

ABCDEFGHIKLMNOPQRSTUVWXYZ.

Hoc decreto deletur eorum præmium, qui populum è Phyle reduxerunt. Hoc ſi honeſtum eſt, turpe illud fuit. Si illis honos eſt pro dignitate habitus, hic præter dignitatem corona ornatur. Enimvero dicturum eum audio, me non recte facere, qui facta majorum, cum eo comparem. Negabit enim Philammonem pugilem, Olympia coronatum eſſe, devicto Glauco, veteri illo pugile, ſed iis, qui ejus ætate cum ipſo decertarint. Quaſi vero nos ignoremus, pugilibus inter ſeſe certamen eſſe, iis vero qui ſe coronari poſtulant, cum ipſa virtute, ob quam coronantur. Nec enim mentiri oportet præconem, cum aliquid

Small Pica Italick.

ABCDEFGHIKLMNOPQRSTVUWXYZ.

Id accidit prætoris iniquitate, & injuria: primum, quod contra omnium conſuetudinem, judicium prius de probro, quam de re, maluit fieri: deinde, quod ita conſtituit id ipſum judicium, ut reus, antequam verbum accuſatoris audiſſet, cauſam dicere cogeretur; quod eorum gratia & potentia factum eſt, qui, quaſi ſua res aut honos agatur, ita diligenter Sex. Næii ſtudio, & cupiditati morem

Long Primer Roman. N° 1.

ABCDEFGHIKLMNOPQRSTVUWXYZ.

Stoicus enim fuit, non Academicus Strabo. Stoïcorum autem dogma erat, relatum a M. Tullio, et aliis ſexcentis, ali corpora cœleſtia, aquarum exhalationibus. Nihil igitur cauſæ erat cur Xylander, vir eruditus, de hujus loci obſcuritate quereretur: minus etiam cauſæ erat, cur diceret ex pleriſque diſputationibus Strabonis poſſe intelligi eum fuiſſe Peripateticum: quo nihil potuit dici a docto viro alienum magis a veritate. Ac miror equidem cum non ſemel profiteatur Strabo ſe auſpiciis Zenonis militare, tamen id Xylandro perſuadere eum nequiviſſe. Jam quod ad diſputationes attinet; exemplo ſit ea, quæ eſt præ manibus. Sumit Strabo quaſi certum, ali ſidera aquarum exhalationibus: et erat nimirum ratum id apud Stoïcos, cujus familiæ unus hic alumnus. Vide Ciceronem,

Long Primer Roman. N° 2.

ABCDEFGHIKLMNOPQRSTVUWXYZ.

Hoc decreto deletur eorum præmium, qui populum è Phyle reduxerunt. Hoc ſi honeſtum eſt, turpe illud fuit. Si illis honos eſt pro dignitate habitus, hic præter dignitatem corona ornatur. Enimvero dicturum eum audio, me non recte facere, qui facta majorum, cum eo comparem. Negabit enim Philammonem pugilem, Olympia coronatum eſſe, devicto Glauco, veteri illo pugile, ſed iis, qui ejus ætate cum ipſo decertarint. Quaſi vero nos ignoremus, pugilibus inter ſeſe certamen eſſe, iis vero qui ſe coronari poſtulant, cum ipſa virtute, ob quam coronantur. Nec enim mentiri oportet præconem, cum aliquid in theatro apud Græcos proclamat.

Long Primer Roman. N° 3.

ABCDEFGHIKLMNOPQRSTVUWXYZ.

Si Pauſaniæ fidem habemus, Cleomenes ultimus fuit primæ familiæ, Agidarum appellatæ. Sed confuſa hic eſt hiſtoria; filium ſucceſſiſſe Aretam dicit Diodorus Siculus, et Polybius, autor maximus, ſubrogatum illi Ageſipolin. Vides hic diſſenſum auctorum maximorum, quem non vides quî conciliare poſſis.—Pet. Gyllius qui et pedibus ſemel et navigatione iterum et ſæpius Boſphorum perluſtravit, longitudinem centum et ſexaginta ſtadiorum eſſe contendit, et Herodotum, Polybium Menippum, et alios defendit, dicendo, ita eſſe intelligendos, cum id ſpatii, quod intercedit inter

Long Primer Roman. N° 4.

ABCDEFGHIKLMNOPQRSTVUWXYZ.

Patriam exiſtimato, domum tuam eſſe: cives, ſocios: amicos, liberos tuos: liberos, nihil aliud, quàm tuum ipſius animum. Atque hos omnes beneficiis ſuperare contendito. Nam ſi amicos benefaciendo viceris, reſiſtere tibi hoſtes minimè poterunt. Denique ſi

Long Primer Italick. N° 1.

ABCDEFGHIJKLMNOPQRSTVUWXYZ.

Proxime ſequente periodo interpres ſenſum aliquot paginarum corrupit, quibus Strabo demonſtrat Homerum fuiſſe geographiæ principem: quarum propoſitionem dum pervertit interpres, hoc effecit, ut Latina legens aliquis ſcopum ipſumet inſtitutum auctoris minime poſſit aſſequi.—— Simul eis recitari jubebam oraculum Apollinis, jusjurandum majorum, exſecrationem factam, atque affirmabam me pro populo Athenienſi, &c.

Long Primer Italick. N° 2.

ABCDEFGHIKLMNOPQRSTVUWXYZ.

Hoc decreto deletur eorum præmium, qui populum è Phyle reduxerunt. Hoc ſi honeſtum eſt, turpe illud fuit. Si illis honos eſt pro dignitate habitus, hic præter dignitatem corona ornatur. Enimvero dicturum eum audio, me non recte facere, qui facta majorum, cum eo comparem. Negabit enim Philammonem pugilem, Olympia coronatum eſſe, devicto Glauco, veteri illo pugile, ſed iis, qui ejus ætate cum ipſo decertarint. Quaſi vero nos

Long Primer Italick. N° 3.

ABCDEFGHIJKLMNOPQRSTVUWXYZ.

Nam etſi Callicles, quem dicere hæc facit, veræ philoſophiæ ignarus, inhoneſta indignaque in philoſophos confert: proinde tamen accipienda ſunt quæ dicuntur, ut nos ſenſim moveri intelligamus, ne ipſi quoque culpationes hujuſcemodi mereamur; neve inerti inanique deſidia cultum

Long Primer Italick. N° 4.

ABCDEFGHIKLMNOPQRSTVUWXYZ.

Patriam exiſtimato, domum tuam eſſe: cives, ſocios: amicos, liberos tuos: liberos, nihil aliud, quàm tuum ipſius animum. Atque hos omnes beneficiis ſuperare contendito. Nam ſi amicos benefaciendo viceris, reſiſtere tibi hoſtes minimè poterunt. Denique ſi hæc ——

Brevier Roman.

ABCDEFGHIJKLMNOPQRSTVUWXYZ.

CUM autem inſperata ſalus eum in urbem reduxiſſet, primis temporibus tremebundus homo fuit, et ſemimortuus ſuggeſtu conſcenſo, ſe pacis cuſtodem a vobis creari juſſit. Vos vero, cum primis temporibus ne decreta quidem paſſi fueritis nomine Demoſthenis inſcribi, ſed Nauſicli id mandaveritis; iſte nunc etiam coronari ſe poſtulabit. Poſt obitum porro Philipppi, et principatum ab Alexandro ſuſceptum, rurſus præſtigiator iſte et ſacella Pauſaniæ exſtruxit, et ſenatum in crimen lætitiæ et ——

Brevier Italick.

ABCDEFGHIJKL MNOPQRSTVUWXYZ.

Id enim ego à patre meo audivi, qui anno ætatis quinto & nonageſſimo obiit, omnibus reipublicæ ærumnis defunctus, qui ſæpe res illas mihi per ocium commemorabat. Aiebat nam cum populus recens reductus fuiſſet, ſi quis violatarum legum reus in judicium veniſſet, per fuiſſe dictum & factum. Quid enim ſceleratius eſt eo, qui aliquid contra leges dicit, aut facit?

Two Lines Paragon Black.

ABLDEFGHJ

OUR Father, which art in Heaven: Hallowed be thy Name. Thy Kingdom come.

Paragon Black.

ABCDEFHJKLMNOP

OUR Father, which art in Heaven: Hallowed be thy Name. Thy Kingdom come. Thy Will be done in Earth, as it is in Heaven. And give us this Day our daily Bread. And forgive us our Treſpaſſes.

English Black.

ABCDEFGHIJKLMNOPQRST

And be it further enacted, That the said Sheriffs, Stewards, and their Deputies, and Magistrates of Boroughs, shall be obliged, and they are hereby strictly enjoined and required, immediately after the said First Day of November, forthwith to shut up, or cause to be shut up, the Doors of the Meeting houses, or other Places where such Episcopal Assemblies or Meetings have been or shall be held, whereof the Pastor or Minister shall not have produced to their Clerks respectively the Certificate at some Time during the Exercise of Divine Service in such Episcopal Meeting house or Congregation, pray for the King's most Excellent Majesty, His

Pica Black.

ABCDEFGHIJKLMNOPQRSTUWXYZ.

Our Lord the King, after full conference and debate had with his Earls, Barons, Nobles, and other great Men of his Kingdom touching the premisses, by their whole consent and agreement hath ordained and enacted, That the Ordinances and Statutes aforesaid, under the manner, form, and conditions aforesaid, from the first day of May next ensuing, shall be inviolably observed for ever, and the offendors of them shall be punished as is aforesaid.

Long Primer Black.

ABCDEFGHIJKLMNOPQRSTUWXYZ.

My duty towards God, is to believe in him, to fear him, and to love him with all my Heart, with all my Mind, with all my Soul, and with all my Strength; to worship him; to give him thanks; to put my whole trust in him; to call upon him; to honour his holy Name and his Word; and to serve him truly all the days of my life.

Double Pica Greek.

ΓΔΘΛΞΠΣΥΦΨΩ

ΑΒΓΔΕΖΗΘΙΚΛΜΝΞΟΠΡΣΤΥΦΧΨΩ

ΕΝΤΑΥΘΑ δὴ ὥρα ἦν, πῶς ἔσαι ἡ ἄφοδος, σκοπεῖν· ϛ λαβόντες ὅσοι ἦσαν βόες ἢ ϖρόβατα, ἤλαυνον, ἢ τὰ ἀνδράποδα ἐντὸς πλαισίϣ ϖοιησάμενοι· οὐ τοῖς χρήμασιν ἔτι ϖροσέχοντες τὸν νοῦν, ἀλλὰ μὴ φυγὴ εἴη ἡ ἄφοδος, εἰ καταλιπόντες τὰ χρήματα ἀπίοιεν, ἢ οἵ τε ϖολέμιοι θρασύτεροι εἶεν, ἢ οἱ στρατιῶται ἀθυμότεροι· νικῶ ϑ ἀπήεϛ ὡς ϖερὶ τ χρημάτων μαχούμενοι. Επεὶ ϑ ἐώρα Γογγύλ@ ὀλίγους μὲ σὺν Ελλήνας, πολλὺς ϑ τοὺς ὁπλιτεύοντας, ἐξέρχεται ἢ αὐτὸς βίᾳ τ μητρὸς, τ ἑαυτῆ δυνάμιν ἔχων, βουλόμεν@ συμμεταχεῖν τ ἔργ· σωτηρίᾳ ϑ ἢ Περκλῆς ἐξ Ελισάρνης ἢ Θρασύλας, ὁ ἀπὸ Δαμαράτ. Οἱ ϑ ϖερὶ Ξενοφῶντα, ἐπεὶ πάνυ ἤδη ἐπίεζοντο ὑπὸ τ τοξευμάτων καὶ σφενδονῶν, ϖορευόμενοι κύκλῳ, ὅπως τὰ ὅπλα ἔχοιεν ϖρὸς τ τοξευμάτων, μόλις διαβαίνουσι τ Καΐκον ποταμὸν, τετραμμένοι ἐγγὺς ④ ἡμίσεις.

Great Primer Greek. N° 1.

(Caſt by *Baſkerville.*)

ΑΒΓΔΕΖΗΘΙΚ

ΑΒΓΔΕΖΗΘΙΚΛΜΝΞΟΠΡΣΤΥΦΧΨΩ

ΚΑΙ μετὰ ταῦτα ἤκουσα φωνὴν ὄχλου πολλοῦ μεγάλην ἐν τῷ οὐρανῷ, λέγοντος· Ἀλληλούϊα· ἡ σωτηρία καὶ ἡ δόξα καὶ ἡ τιμὴ καὶ ἡ δύναμις Κυρίῳ τῷ Θεῷ ἡμῶν· Ὅτι ἀληθιναὶ καὶ δίκαιαι αἱ κρίσεις αὐτοῦ· ὅτι ἔκρινε τὴν πόρνην τὴν μεγάλην, ἥτις ἔφθειρε τὴν γῆν ἐν τῇ πορνείᾳ αὐτῆς, καὶ ἐξεδίκησε τὸ αἷμα τῶν δούλων αὐτοῦ ἐκ τῆς χειρὸς αὐτῆς. Καὶ δεύτερον εἴρηκαν· Ἀλληλούϊα. Καὶ ὁ καπνὸς αὐτῆς ἀναβαίνει εἰς τοὺς αἰῶνας τῶν αἰώνων. Καὶ ἔπεσον οἱ πρεσβύτεροι οἱ εἴκοσι καὶ τέσσαρες, καὶ τὰ τέσσαρα ζῶα, καὶ προσεκύνησαν τῷ Θεῷ τῷ καθημένῳ ἐπὶ τοῦ θρόνου, λέγοντες· Ἀμήν· Ἀλληλούϊα. Καὶ φωνὴ ἐκ τοῦ θρόνου ἐξῆλθε, λέγουσα· Αἰνεῖτε τὸν Θεὸν ἡμῶν πάντες οἱ δοῦλοι αὐτοῦ, καὶ οἱ φοβούμενοι αὐτὸν καὶ οἱ μικροὶ καὶ οἱ μεγάλοι. Καὶ ἤκουσα ὡς φωνὴν ὄχλου πολλοῦ, καὶ ὡς φωνὴν ὑδάτων πολλῶν, καὶ ὡς φωνὴν βροντῶν ἰσχυρῶν, λέγοντας.

Great Primer Greek. N° 2.

(Caſt by *Caſlon.*)

ΑΒΓΔΕΖΗΘΙΚΛΜΝΞΟΠΡΣΤΥΦΧΨΩ

ΟΤΙ τὲς ϖαρὰ τὲς νόμες ἄρξαντας κατέλυσαν, διὰ τᾶτ' αὐτές φησιν ὁ ϖοιητὴς τιμηθῆναι. Εναωλον γὰρ ἦν ἔτι τότε πᾶσον, ὅτι τηνικαῦτα ὁ δῆμ@ κατελύθη, ἐπειδὴ τινες τὰς γραφὰς τῶν ϖαρανόμων ἀνεῖλον. Καὶ γάρ τοι ὡς ἐγὼ ☞ πατρὸς ☞ ἐμαυτᾶ ἐπωνθανόμιω, ὃς ἔτη βιὲς ἐνενήκοντα ϗ πέντε ἐτελεύτησεν, ἁπάντων μετασχὼν τῶν ϖόνων τῇ ϖόλει, ὃς ϖολλάκις ϖρὸς ἐμὲ διεξήει ἐπὶ σχολῆς. Εφη γὰρ, ὅτε ἀρτίως κατεληλύθει ὁ δήμ@, εἴ τις εἰσήει γραφὴ ϖαρανόμων εἰς δικασήριον, εἶναι ὅμοιον τὸ ὄνομα ☾ τὸ ἔργον. Τί γὰρ ἀνοσιώτερον ἀνδρὸς ϖαράνομα λέγοντος ϗ ϖράττοντ@; ϗ τὴν ἀκρόασιν, ὡς ἐκεῖνος ἀϖήγγελλεν, ὁ ⓜ αὐτὸν τρόϖον ἐϖοίουν, ὥσϖερ νῦν γίνεται, ἀλλ' ἦσαν ϖολὺ χωλεϖώτεροι οἱ δικασαι τοῖς ϖαράνομα γράφεσιν αὐτᾶ ☞ κατηγόρε, ϗ ϖολλάκις ἀνεϖόδιζον τὸν γραμματέα, ϗ ἐκέλευον ϖάλιν ἀναγινώσκειν τὲς νόμες ϗ τὸ ψήφισμα, ϗ ἠλίσκοντο οἱ ϖαράνομα γράφοντες, ὄϗ εἰ ϖάντας ϖαϖηδήσαιεν τὲς νόμες, ἀλλ' εἰ μίαν μόνον συλλαβὴν ϖαραλλάξαιεν. Τὸ ᾧ νυνὶ γινόμενον ϖρᾶγμα ὑϖερκαταγέλαστόν ἐστιν.

Great Primer Greek. N° 3.

ΑΒΓΔΕΖΗΘΙΚΛΜΝΞΟΠΡΣΤΥΦΧΨΩ.

Ὁ δὴ καλούμενος Πόντος ἔχει, τὴν περίμετρον μῆ, ἔγγιστα τῶν δισμυρίων καὶ δισχιλίων σταδίων· στόματα δὲ δύο, κατὰ διάμετρον ἀλλήλοις κείμενα· τὸ μὲν ἐκ τῆς Προποντίδος, τὸ δὲ ἐκ τῆς Μαιώτιδος λίμνης· ἥ πις αὐτὴ κατ' αὐτὴν ὀκτακισχιλίων ἐστὶ σταδίων τὴν περιγραφήν. εἰς ἣν τὰ περιρρέοντα κοιλώματα, πολλῶν μὲν καὶ μεγάλων ποταμῶν ἐκ τῆς Ἀσίας ἐκβαλλόντων, ἔτι δὲ μειζόνων καὶ πλειόνων ἐκ τῆς Εὐρώπης, συμβαίνει τὴν μὲ Μαιῶτιν ἀναπληρουμένην ὑπὸ τούτων, ῥεῖν εἰς τὸν Πόντον διὰ τοῦ στόματος· ἢ ἣν Πόντον εἰς τὴν Προποντίδα. καλεῖται δὲ τὸ μὲ τῆς Μαιώτιδος στόμα, Κιμμερικὸς Βόσπορος, ὃ τὸ μὲν πλάτος ἔχει περὶ τριάκοντα στάδια, τὸ δὲ μῆκος ἑξήκοντα στάδια. πᾶν δ' ἐστὶν ἀλιτενές. τὸ δὲ τοῦ Πόντου,

Great Primer Greek. N° 4.

ΑΒΓΔΕΖΗΘΙΚΛΜΝΞΟΠΡΣΤΥΦΧΨΩ.

ΑΠΑΝΤΕΣ ὅσοι τόπων ἰδιότητας λέγειν ἐπιχειροῦσιν, οἰκείως προσάπτουσι, καὶ τῶν ἐρανίων, καὶ γεωμετρίας σχήματα, καὶ μεγέθη, καὶ ἀποστήματα, καὶ κλίματα δηλοῦντες, καὶ θάλπη, καὶ ψύχη, καὶ ἁπλῶς τὴν τοῦ περιέχοντος φύσιν· ἐπεὶ καὶ οἶκον κατασκευάζων οἰκοδόμος ταῦτα ἂν προορῶτο, καὶ πόλιν κτίζων ἀρχιτέκτων· μή τι γε ὅλην ἐπισκοπῶν τὴν οἰκουμένην ἀνήρ· πολὺ γὰρ τούτῳ προσῆκε μᾶλλον. Ἐν μὲ δὴ τοῖς μικροῖς χωρίοις, τὸ πρὸς ἄρκτους τι ἢ πρὸς νότον κεκλίσθαι, προσλαμβάνει τι πολλοῦ ἔχει· ἐν δὲ τῷ παντὶ κύκλῳ τῆς οἰκουμένης, πρὸς

English Greek.

ΑΒΓΔΕΖΗΘΙΚΛΜΝΞΟΠΡΣΤΥΦΧΨΩ.

ΑΒΓΔΕΖΗΘΙΚΛΜΝΞΟΠΡΣΤΥΦΧΨΩ.

ΕΑΝ τις ἀποκτείνῃ ἐν ἄθλοις ἄκων, ἢ ἐν ὁδῷ, καθελὼν, ἢ ἐν πολέμῳ, ἀγνοήσας, ἢ ἐπὶ δάμαρτι, ἢ ἐπὶ μητρὶ, ἢ ἐπ᾽ ἀδελφῇ, ἢ ἐπὶ θυγατρὶ, ἢ ἐπὶ παλλακῇ, ἣν ἂν ἐπ᾽ ἐλευθέροις παισὶν ἔχῃ, τούτων ἕνεκα μὴ φεύγειν κτείναντα. Πολλῶν, ὦ ἄνδρες ἀθηναῖοι, νόμων ὄντων παρ᾽ ὃς εἴρηται τὸ ψήφισμα, παρ᾽ οὐδένα μᾶλλον, ἢ παρὰ τοῦτον, τὸν ἀνεγνωσμένον νῦν, εἴρηται. Διδόντος γὰρ τῷ νόμῳ σωφῶς ἔτωσι, καὶ λέγοντος ἐφ᾽ οἷς ἐξεῖναι κτεῖναι, ὅστις ἅπαντα παρεῖδε ταῦτα, καὶ γέγραφεν, οὐδὲν ὑπειπὼν ὅπως ἄν τις ἀποκτείνῃ, τὴν τιμωρίαν. Καίτοι σκέψασθε, ὡς ὁσίως καὶ καλῶς ἔλαξε διεῖλεν ὁ ταῦτα ἐξαρχῆς διελών. Αν τις ἐν ἄθλοις ἀποκτείνῃ τινὰ, τοῦτον ὥρισεν οὐκ ἀδικεῖν. Διὰ τί; ὅ τὸ συμβὰν ἐσκέψατο, ἀλλὰ τὴν τοῦ δεδρακότος διάνοιαν. Εστι δὲ αὕτη

Ditto, with Distances between the Lines.

ΤΙΣ; ζῶνται νικῆσαι, [καὶ] οὐκ ἀποκτεῖναι. Εἰ δ᾽ ἐκεῖνος ἀσθενέστερος ἦν τὸν ὑπὲρ τῆς νίκης ἐνεγκεῖν πόνον, αὐτὸν ἑαυτῷ τοῦ πάθους αἴτιον ἡγήσατο. Διὸ τιμωρίαν οὐκ ἔδωκεν ὑπὲρ αὐτοῦ. Πάλιν, ἂν ἐν πολέμῳ, φησὶν, ἀγνοήσας, καὶ τοῦτον εἶναι καθαρόν. Καλῶς· Εἰ γὰρ ἐγώ τινα, τῶν ἐναντίων οἰηθεὶς εἶναι, διέφθειρα, οὐ δίκην ὑπέχειν, ἀλλὰ συγγνώμης τυχεῖν δίκαιός εἰμι. Η ἐπὶ δάμαρτι, φησὶν, ἢ ἐπὶ μητρὶ, ἢ ἐπὶ ἀδελφῇ, ἢ ἐπὶ θυγατρὶ, ἢ ἐπὶ παλλακῇ, ἣν ἂν ἐπ᾽ ἐλευθέροις παισὶν ἔχῃ· καὶ τὸν ἐπὶ τούτων τινὶ κτείναντα ἀθῷον ποιεῖ, πάντων γε ὀρθότατα, ὦ ἄνδρες ἀθηναῖοι, τοῦτον ἀφιείς. Τί δήποτε; ὅτι ὑπὲρ ὧν τοῖς πολεμίοις μαχόμεθα, ἵνα μὴ πάσχωσιν ὑβριστικὸν, μηδὲ ἀσελγὲς μηδὲ ——

Pica Greek.

ΑΒΓΔΕΖΗΘΙΚΛΜΝΞΟΠΡΣΤΥΦΧΨΩ.

ΤΟΥΤΩΝ ᾗ ὕτω πεφυκότων, ἐπειδὰν ἀφίκωνῆ οἱ τετελευτηκότες εἰς ἓ τόπον, οἷ ὁ δαίμων ἕκαστον κομίζει, πρῶτον μὲ διεδικάσαντο οἵ τε καλῶς καὶ ὁσίως βιώσαντες, καὶ οἳ μή. Καὶ οἳ μὲ ἂν δόξωσι μέσως βεβιωκέναι, πορευθέντες ὅπὶ τὸν Ἀχέροντα, ἀναβάντες ἃ δὴ αὐτοῖς ὀχήματά ἐστιν, ὅπὶ τούτων ἀφικνῆνται εἰς τὴν λίμνην· κὴ ἐκεῖ οἰκήσί τε, κὴ καθαιρόμενοι, τῆ τε ἀδικημάτων διδόντες δίκας, ἀπολύονται, εἴ τις τὶ ἠδίκησε· τῶν τε εὐεργεσιῶν τιμὰς φέρονται κᾳ' τὴν ἀξίαν ἕκας☉· οἳ δ' ἂν δόξωσιν ἀνιάτως ἔχειν, διὰ τὰ μεγέθη τῆ ἁμαρτημάτων, ἢ Ἱεροσυλίας πολλὰς κὴ μεγάλας, ἢ Φόνους ἀδίκους κὴ παρανόμους πολλὺς ἐξειργασμένοι, ἢ ἄλλα ὅσα τυγχάνει ὄντα τοιαῦτα, τούτους ᾗ ἡ πρσήκουσα Μοῖρα ῥίπτει εἰς τὸν Τάρταρον, ὅθεν ἔποτε ἐκβαίνουσιν.

Long Primer Greek. N° 1.

ΑΒΓΔΕΖΗΘΙΚΛΜΝΞΟΠΡΣΤΥΦΧΨΩ.

ΤΟΥΤΩΝ δὲ ὕτω πεφυκότων, ἐπειδὰν ἀφίκωνται οἱ τετελευτηκότες εἰς τὸν τόπον, οἷ ὁ δαίμων ἕκαστον κομίζει, πρῶτον μὲ διεδικάσαντο οἵ τε καλῶς κὴ ὁσίως βιώσαντες, καὶ οἳ μή. Καὶ οἳ μὲν ἂν δόξωσι μέσως βεβιωκέναι, πορευθέντες ἐπὶ τ' Ἀχέροντα, ἀναβάντες ἃ δὴ αὐτοῖς ὀχήματά ἐστιν, ἐπὶ τούτων ἀφικνέσθαι εἰς τὴν λίμνην· κὴ ἐκεῖ οἰκήσί τε, καὶ καθαιρόμενοι, τῶν τε ἀδικημάτων διδόντες δίκας, ἀπολύονται, εἴ τις τὶ ἠδίκησε· τῶν τε εὐεργεσιῶν τιμὰς φέρονται κατὰ τὴν ἀξίαν ἕκας☉· οἳ δ' ἂν δόξωσιν ἀνιάτως ἔχειν, διὰ τὰ μεγέθη τῶν ἁμαρτημάτων, ἢ Ἱεροσυλίας πολλὰς κὴ μεγάλας, ἢ Φόνους ἀδίκους κὴ παρανόμους πολλὺς ἐξειργασμένοι, ἢ ἄλλα ὅσα τυγχάνει ὄντα τοιαῦτα, τούτους δὲ ἡ πρσήκουσα Μοῖρα ῥίπτει εἰς τ' Τάρταρον, ὅθεν ἔποτε ἐκβαίνουσιν.

Long Primer Greek. N° 2.

ΑΒΓΔΕΖΗΘΙΚΛΜΝΞΟΠΡΣΤΥΦΧΨΩ.

ΤΟΥΤΩΝ δὲ ὕτω πεφυκότων, ἐπειδὰν ἀφίκωνται οἱ τετελευτηκότες εἰς τ' τόπον, οἷ ὁ δαίμων ἕκαστον κομίζει, πρῶτον μὲ διεδικάσαντο οἵ τε καλῶς κὴ ὁσίως βιώσαντες, καὶ οἳ μή. Καὶ οἳ μὲν ἂν δόξωσι μέσως βεβιωκέναι, πορευθέντες ἐπὶ τὸν Ἀχέροντα, ἀναβάντες ἃ δὴ αὐτοῖς ὀχήματά ἐστιν, ἐπὶ τούτων ἀφικνέσθαι εἰς τὴν λίμνην· καὶ ἐκεῖ οἰκήσί τε, καὶ καθαιρόμενοι τῶν τε ἀδικημάτων διδόντες δίκας, ἀπολύονται, εἴ τις τὶ ἠδίκησε· τῶν τε εὐεργεσιῶν

Brevier Greek.

ΑΒΓΔΕΖΗΘΙΚΛΜΝΞΟΠΡΣΤΥΦΧΨΩ.

ΤΟ δὲ νυνὶ γινόμενον πρᾶγμα ὑπερκαταγέλαστόν ἐστιν. Ὁ μὲν γὰρ γραμματεὺς ἀναγινώσκει τὸ παράνομον, οἱ δὲ δικασταὶ ὥσπερ ἐπῳδὴν ἢ ἀλλότριόν τι πρᾶγμα ἀκροώμενοι, πρὸς ἑτέρῳ τινὶ τὴν γνώμην ἔχουσιν. Ἤδη δ' ἐκ τῶν τεχνῶν τῶν Δημοσθένους, αἰσχρὸν ἔθος ἐν τοῖς δικαστηρίοις παραδέχεσθε· μετενήνεκται γὰρ ὑμῶν τὰ τῆς πόλεως δίκαια.

Double Pica Hebrew. N° 1.

בעד מורת מלך חזקיהו
יללה הקים בירושלים
אדון כל הארץ ושמים
חנרת בקהל החסידים

Double Pica Hebrew. N° 2.

בראשית ברא אלהים את
השמים ואת הארץ׃ והארץ
היתה תהו ובהו וחשך על
פני תהום ורוח אלהים

Great Primer Hebrew.

בראשית ברא אלהים את חשמים ואת
הארץ׃ וחארץ היתה תהו ובחו וחשך על
פני ההום ורוח אלהים מר־חפת אל־פני
המים׃ ויאמר אלהים יהי אור ויהי

English Hebrew.

זה עשר פעמים תכלימוני לא תבשו תהכרו לי :
חנני חנני אתם רעי כי יד אלוה נגעה בי :
למה תרדפני כמו אל ומבשרי לא תשבעו :
שמעו שמוע ברגז קלו והגה מפיו יצא : ותחת
את קול דברי העם הזה אשר דברו אליך
היטיבו כל אשר דברו : מי יתן והיה לבבם זה
להם ליראה אתי ולשמר את מצותי כל הימים
למען ייטיב להם ולבניהם לעלם : נביא אקים
להם מקרב אחיהם כמוך ונתתי דברי בפיו ודבר
אליהם את כל אשר אצונו : והיה האיש אשר לא

Long Primer Hebrew.

זכור את יום השבת לקדשו : ששת ימים תעבד ועשית כל מלאכתך :
ויום השביעי שבת שמור את יום השבת לקדשו כאשר צוך יהוה
אלהיך : ששת ימים תעבד ועשית כל מלאכתך : ויום השביעי
שבת ליהוה אלהיך לא תעשה כל מלאכה אתה ובנך ובתך ועבדך
ואמתך ושורך וחמרך וכל בהמתך וגרך אשר בשעריך למען ינוח
עבדך ואמתך כמוך : וזכרת כי עבד היית בארץ מצרים ויצאך יהוה
אלהיך משם ביד חזקה ובזרע נטויה על כן צוך יהוה אלהיך לעשות

Hebrew with Points.

תִּתּוּשְׁבְיָקֶם	קָמְרָה	קָמְתָּ	קָמְתְּ
תַּהתִּיפְּרִיקוּבְ	קוּמִיאָ	קוָמְט	קוּמוּרת
מְפַּקְרַחאֲנָקוֹת	נָקוֹמְיאָ	נְקוֹמָה	נְקוּמוּרת
פְּקִרְנוּ קָמְנוּ	נָקוֹמוּ	נְקוּמוֹתֶת	נְקוּמוֹתֶן
שְׁבִיוּפְּתוֹקָמְתִּי	קָמוּ	קַמְתֶּת	קַמְתֶּן

Brevier Hebrew.

זה עשר פעמים תכלימוני לא תבשו תהכרו לי :
בנני חנני אתם רעי כי יד אלוה נגעה בי : למה

English Arabic. N° 1.

في الزيادة حتي انسلخ ابيب وهو علي ثلث
اذرع ووقف يومين فاشتد هلع الناس لخروجه
في التوقف عن المعتاد ثم انه اندفع بقوة
قوية وزيادات متداركة وجبال من المياه
متدافعة فزاد ثماني اذرع في مدة عشرة ايام

English Arabick. N° 2.

العباسية وهي شمالي بلبيس علي نحو مرحلة منها وهي
مسدثة سميت باسم عباسة بنت احيد بن طولون لانها
خرجت الي العباسيه مودعة بنت اخيها قطر الندي بنت
خمارويه بن احمد ✡

English Arabick. N° 3.

العباسية وهي شمالي بلبيس علي نحو مرحلة
منها وهي محدثة سميت باسم عباسة بنت احيد
بن طولون لانها خرجت الي موضع العباسية مودعة
بنت اخيها قطر الندي بنت خمارويه بن احمد

A Supplement to the Arabic (N° 3.) for printing *Perſian*, *Turkiſh*, and *Malayan*.

ﺀ ﺁ ﺃ ﺄ ﺅ ﺇ ﺋ ﺎ ﺏ ﺑ ﺒ ﺐ ﺓ ﺕ ﺗ ﺘ ﺖ ﺙ ﺛ ﺜ ﺚ ﺝ ﺟ ﺠ ﺞ ﺡ ﺣ ﺤ ﺢ ﺥ ﺧ ﺨ ﺦ ﺩ ﺪ ﺫ ﺬ ﺭ ﺮ ﺯ ﺰ ﺱ ﺳ ﺴ ﺲ ﺵ ﺷ ﺸ ﺶ ﺹ ﺻ ﺼ ﺺ ﺽ ﺿ ﻀ ﺾ ﻁ ﻃ ﻄ ﻂ ﻅ ﻇ ﻈ ﻆ ﻉ ﻊ ﻋ ﻌ ﻍ ﻏ ﻐ ﻒ ﻑ ﻓ ﻔ ﻕ ﻗ ﻘ ﻚ ﻛ ﻜ ﻝ ﻟ ﻠ ﻞ ﻡ ﻣ ﻤ ﻢ ﻥ ﻧ ﻨ ﻪ ﻫ ﻬ ﻭ ﻮ ﻯ ﻱ ﻳ ﻴ ﻵ ﻷ ﻹ ﻻ

English Syriac. N° 1.

English Syriac. N° 2.

Long Primer Syriac. *(Imperfect.)*

Syriac Points.

Great Primer Sclavonian.

АБВГДЄЖЅЗИІКЛМНОП
РСТУФОХЦЧШЩЪЫЬѢ
ЮѪѦѨѮѰѲѴ

ѢѢгдѣєжѕзїклнопрсуфѡцч
щъыьѣѫюѧѩѯѱѳѵѿ

Great Primer Æthiopic.

ተ ሰ ራ ረ ቀ ጸ ፈ ለ ኀ መ ለ ከ የ ጠ
ሐ ኘ ዘ ወ ደ ገ በ አ
ዝውእቱ: ቀይማዊ: ዘሰማዕነ: ወዘርኑ: ኂቲነ:
ወዘጋሰሱ: ነገረ: ሕይወት: ይዊ:

English Samaritan. N° 1.

ሉ ሠ ዓ ዮ ጠ ኔ ᐁ ᐃ ᐄ ᐅ ᐆ ᐇ ᐈ ᐋ ᐌ
ᐎ ᐗ ᐘ ᐞ ᐠ ᐢ ᐤ ᐦ

English Samaritan. N° 2.

ᐦ ᐠ ᐞ ᐌ ᐋ ᐈ ᐇ ᐆ ᐅ ᐃ ᐁ ᐄ ᐔ ᐕ ᐖ ᐗ ᐘ ᐙ ᐚ

English Etruscan.

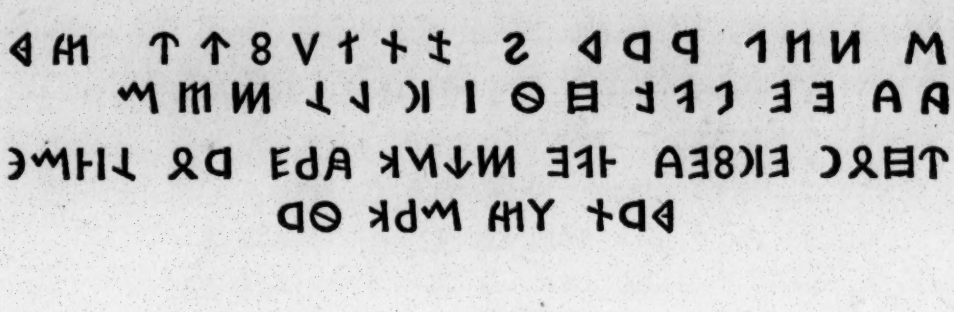

Pica Coptic.

ⲀⲂⲄⲆⲈⲤⲌⲎⲐⲒⲔⲖⲘⲚⲜⲞⲠⲢⲤⲦⲨ
ⲪⲬⲨⲨⲈⲨⲪⲨⲂⲐⲬⲞⲦ

ⲁⲃⲅⲇⲉⲥⲍⲏⲑⲓⲕⲗⲙⲛⲝⲟⲡⲣⲥⲧⲩ
ⲫⲭⲱⲯⲫⲩⲯⲃⲑⲭⲟⲧϯⲯ

Pica Armenian. *(Imperfect.)*

ԱԲԳԴԵԶԷԸԹԺԻԼԽԾԿՀՁՂՃՄՅՆՇՈՉ
ՊՋՌՍՎՏՐՑՒՓՔՕՖևաբգդեզէըթ
գ. ամ հայր ոչք: Տէր զուր քրքիփ: Շնօծևֆպ ոնց
փփօ ծև: Օսու թիր ՀԿֆձաՀՀ ժֆկոց պց ։ Ու:
Տ'ր Օփու՞զ պծպ ժայ Ջ թֆֆ, քեբզգպզ: ✠

A SPECIMEN of the *Gothic*, *Runic*, *Iſlandic*, and *Saxon* Characters, with Roman, Italick, and Black; given to the Univerſity of *Oxford* by Mr. *Francis Junius*, about the Year 1677. (All Pica Body.)

Gothic.

𐌰 *a* *α*.	𐍀 A. Aar.
𐌱 *b* *β*.	B B. Biarkan.
𐌲 *g* *γ*.	𐌹 C. Kneſol.
𐌳 *d* *δ*.	𐌿 𐍄 D. Duſs.
𐌴 *e* *ε* *η*.	𐌴 E. Stungen jis.
𐌵 *f* *ph* *φ*.	𐍅 F V. Fie.
𐌶 *j* *ẏ* *ι*	𐍅 G. Stungen kaun.
𐌷 *h* *b*	✻ H. Hagl.
𐌹 *i* *ι*.	I I. Jis.
𐌺 *c* *k* *κ* *χ*.	𐍆 K. Kaun.
𐌻 *l* *λ*.	𐍂 L. Lagur.
𐌼 *m* *μ*.	𐍈 M. Madur.
𐌽 *n* *ν*.	𐍉 N. Naudur.
𐍉 *o* *ο* *ω*.	𐍀 O. Oys.
𐌿 *p* *π*.	B P. Stungen birk.
𐍀 *q* cp hp.	𐍆 𐍅𐌿 Q.
𐍁 *r* *ϱ*.	R 𐍀 R. Ridhr.
𐍃 *ſ* *σ* *ς*.	𐌸 𐍃 S. Sol.
𐍄 *t* *τ*.	𐍄 𐍄 T. Tyr.
𐍈 *th* *θ* 𐍆 *þ*.	𐍆 Th. Stungen duſs.
𐍅 *u* *υ*.	𐌿 U. Ur.
𐍇 cp *qu* *κϝ*.	
𐍅 *w* *u* *υ* *ẏ*.	𐍅 V W. Stungen fie.
𐍇 *ch* *χ*.	✻𐌸 X.
𐍈 *z* *ζ*.	𐌿 Y. Stungen ur.

Runic.

𐍀A B𐍁B 𐌹C 𐍆D 𐌴E 𐍅F 𐍅G ✻H I𐌹I 𐍆K 𐍂L 𐍈M 𐍉N 𐍉O
B𐍁P 𐍅𐌿Q R𐍀R 𐌸S 𐍄𐍄T 𐌿U 𐍅W ✻𐌸X 𐌿Y 𐍆TH.

Danish.

a b c d e f g h i j k l m n o p q r ſ s t v u w x y z æ.

Iſlandic.

Fader uor Þu ſom ert a Himnum.
1. Helgeſt Þitt Nafn.
2. Tilkome Þitt Rijke.
3. Verde Þinn vilie/ ſo a Jordu/ ſem a Himne.
4. Gieff Þu oß i dag uort daglegt Braud.
5. Og fiergieff oß uorar Skullder/ ſoſem vier fyerergiefum uorum Skuldinautum.
6. Og inleid oß ecke i Freiſtne/
7. Heldr frelſa Þu oß fra illu.

Þujad Þitt er Rijked/ og Maatr/ og Syrd/ in alld er allda. Amen.

Saxon.

A B C D E F G H I K L M N O P R S T Đ U ƿ X Y Z.

a b c d e f g h i k l m n o p ꝑ r ſ t ð þ u ƿ x ẏ z ȝ.

Greek.

Πατηρ ημων ὁ ἐν τοις ουρανοις· &c.

Roman.

A B C D E F G H I K L M N O P Q R S T U V W X Y Z Æ.

a b c d e f g h i k l m n o p q r ſ t u v w x y z.

Pater noſter qui es in cœlis, ſanctificetur nomen tuum. Veniat regnum tuum: fiat voluntas tua, ſicut in cœlo, &c.

Italick.

A B C D E F G H I K L M N O P Q R S T U V W X Y Z Æ.

Pater noſter qui es in cælis, ſanctificetur nomen tuum. Veniat regnum tuum: fiat voluntas tua, ſicut in cælo, ita &c.

Black.

A B C D E F G H I K L M N O P Q R S T

Our Father, which art in Heaven: Hallowed be thy Name. Thy Kingdom come. Thy Will, &c.

Flower'd Letters.

13 Lines Pica.

8 Lines Pica.

Braces.

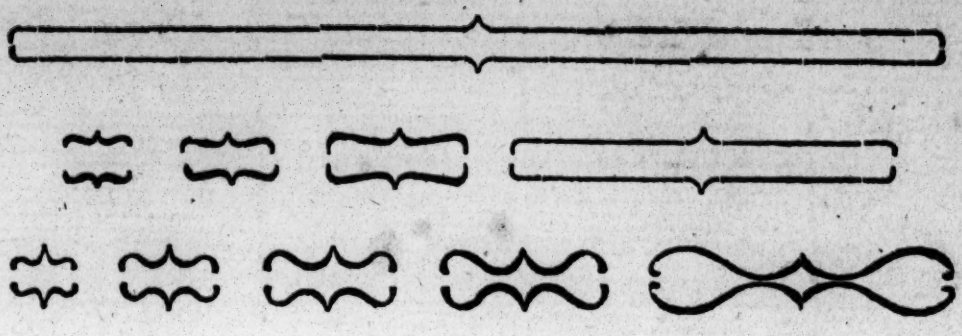

Flowers.

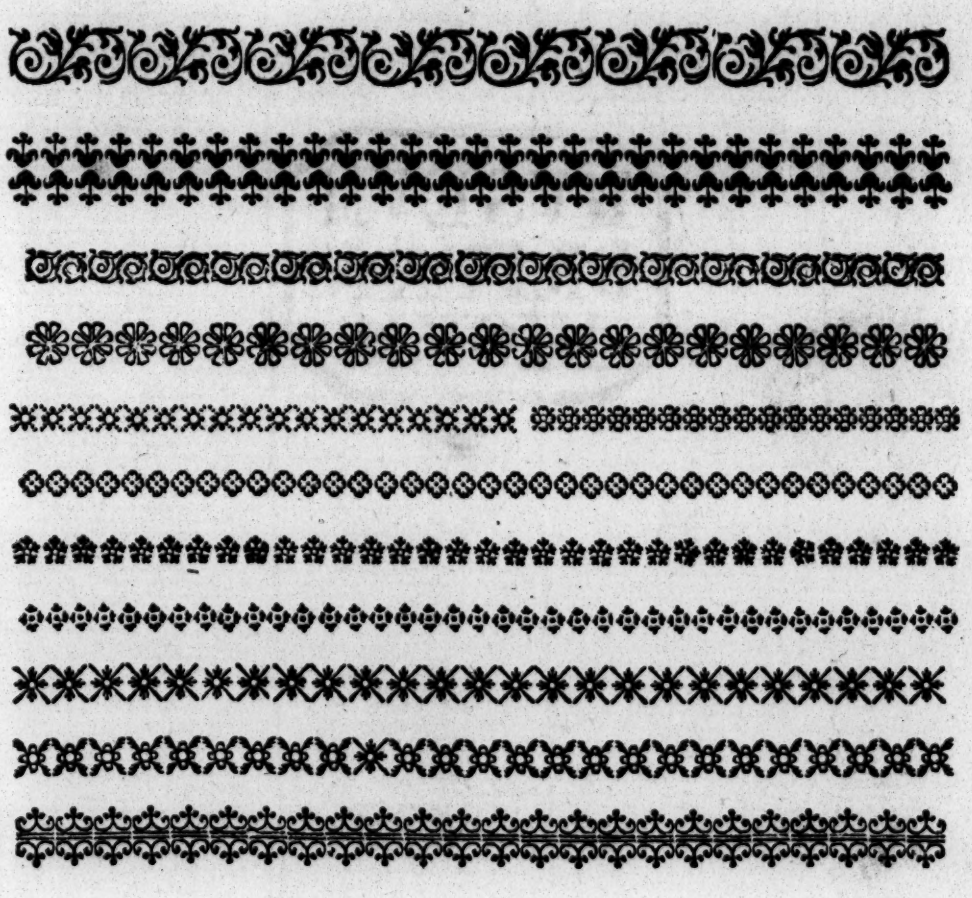

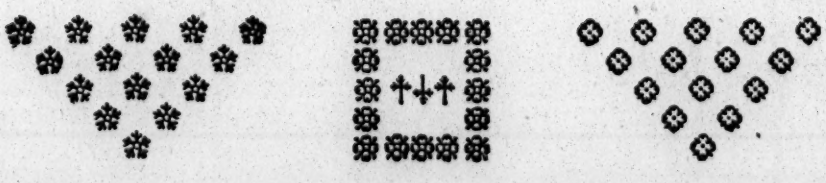

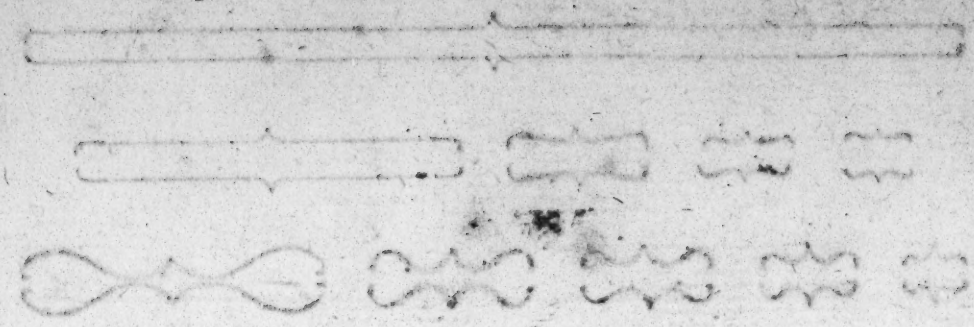

MVSEVM
BRITAN
NICVM